

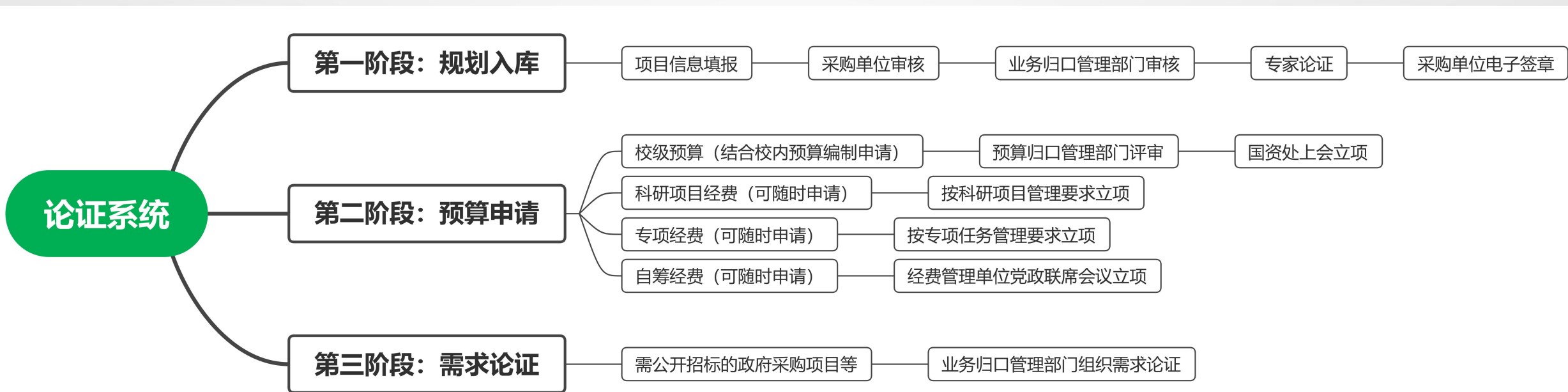

华南师范大学  
SOUTH CHINA NORMAL UNIVERSITY

# 国有资产管理平台 论证系统操作手册

# 论证系统总览

<b>一、基础操作</b>	4
<b>二、第一阶段：规划入库</b>	14
(一) 论证申请的发起	15
(二) 论证申请的审核	27
(三) 可研论证的组织	30
(四) 论证结果的审批	40
(五) 专家库、论证库	44
<b>三、第二阶段：预算申报</b>	47
(一) 预算申报的发起	48
(二) 预算申报的审批	52
(三) 批复结果的查看	54
<b>四、第三阶段：需求论证</b>	56
(一) 采购前的项目变更	57
(二) 批量发起采购	62
(三) 采购方式的判定	64
(四) 采购需求的确定	66

# 一.基础操作

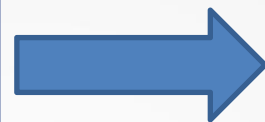

如何登录系统

如何处理待办

# 如何登录系统

登录学校官网：[www.scnu.edu.cn](http://www.scnu.edu.cn)，点击“教职员工”，如下图所示：

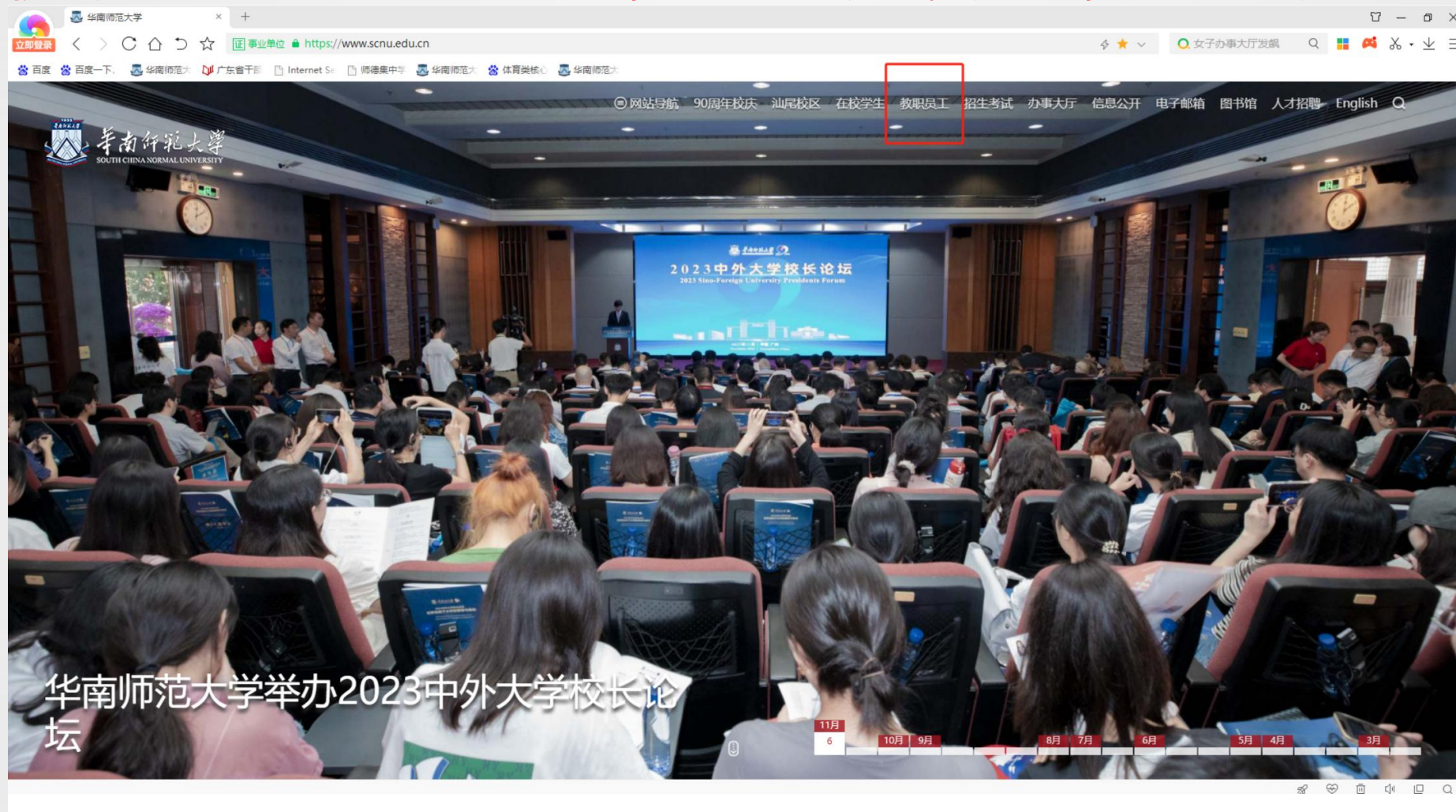

# 如何登录系统

输入登录账号及密码，点击“登录”。如下图：

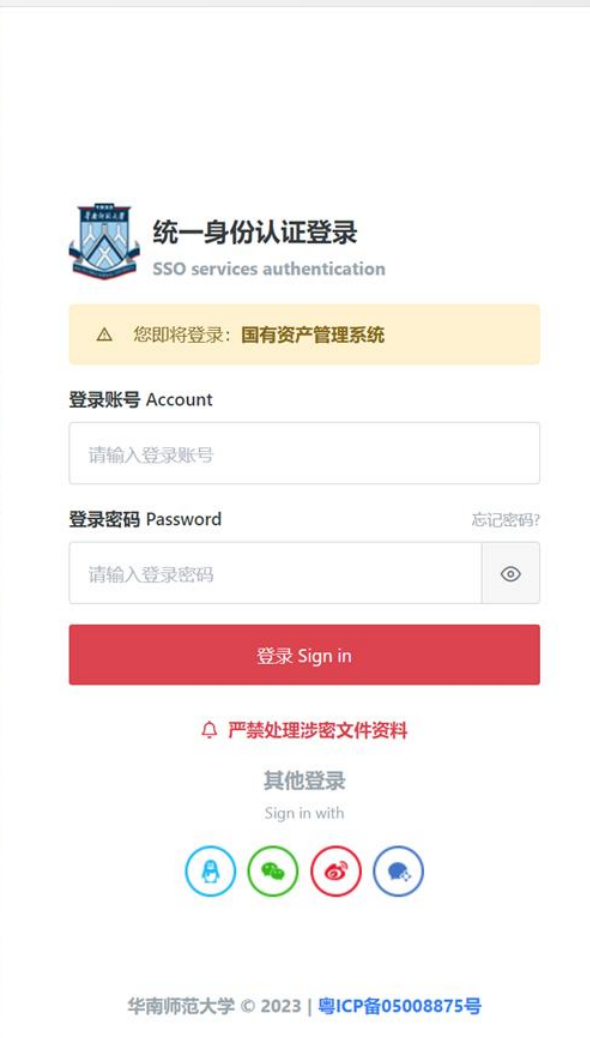

# 如何登录系统

进入“华南师范大学综合服务平台”，点击“国有资产管理信息系统”，如下图：

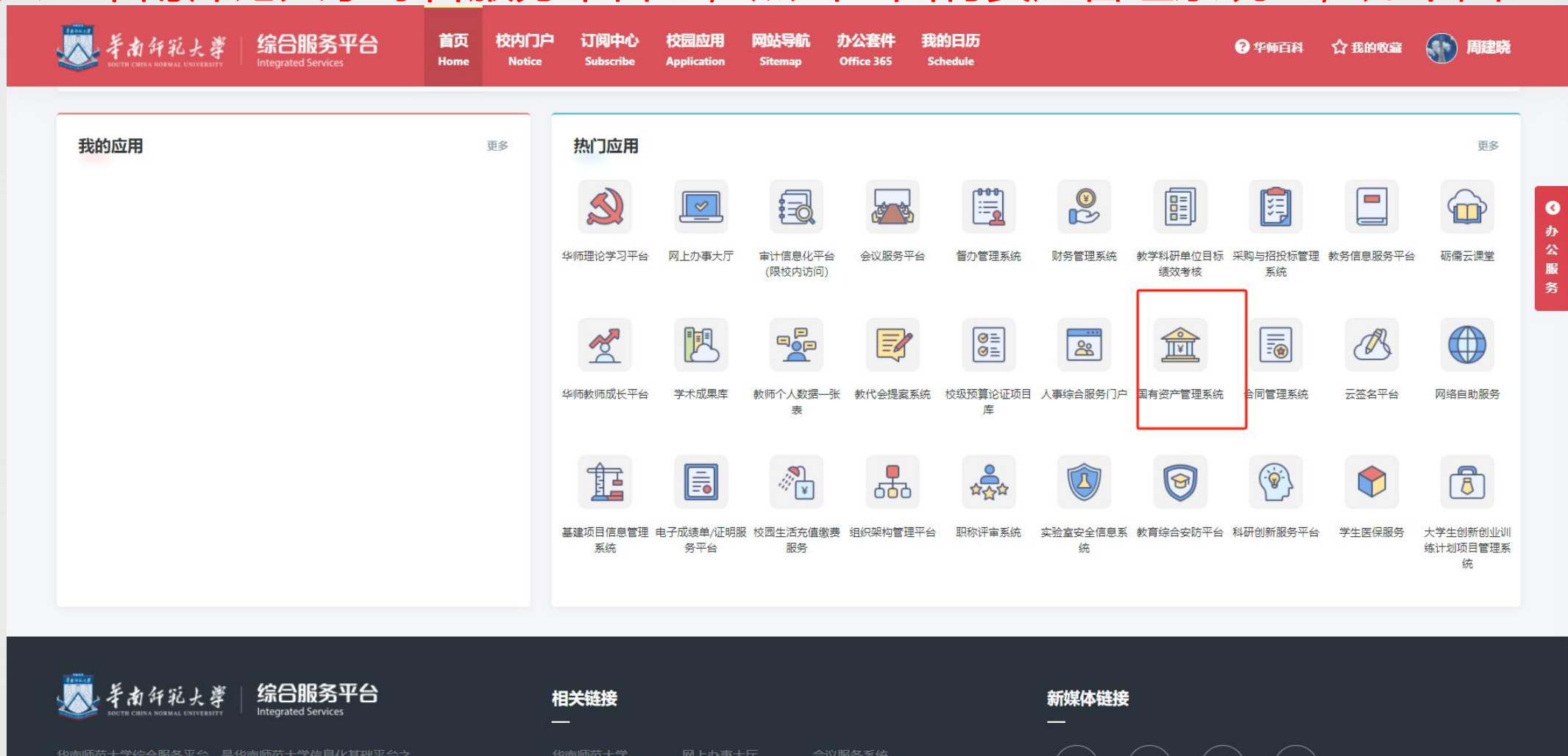

# 如何登录系统

进入“国资综合管理系统”，选择“固定资产”（1）：

# 如何登录系统

进入“国资综合管理系统”，再次选择“固定资产”进入（2）：

# 如何处理待办

进入系统后，点击“待办”如下图：

国资管理系统(测试)

待办 6

业务 微信 设置 帮助

代论证测试操作中  
国有资产与实验室管理处

个人 单位 主管

采购管理系统

我的采购项目

校端论证系统

预算项目申报

我提交的论证

我负责的论证

论证中的项目

论证库

专家库管理

查重

合同管理

我的采购合同

资产管理系统

我领用的资产

资产建账

变动业务

维修业务

首页 我提交的论证

个人业务 > 我的论证项目

发起论证申请

申请项目(16) 草稿箱(0)

审核状态: 全部 申请审核 组织论证 论证中 论证通过 论证未通过 已终止

追踪号、项目名称

共16项,预算总额14,916,553元

<input type="checkbox"/>	类别	追踪号	项目名称	提交时间	预算	论证类别	论证方式	进度	操作
<input type="checkbox"/>	服	202311220006	测试: 服务采购需求书报告, 上传文件	2023-11-22 16:58	¥ 600,000.00	立项论证	线下论证	论证通过	打印单据
<input type="checkbox"/>	服	202311220005	测试: 服务论证流程1122-3	2023-11-22 16:20	¥ 1,912,000.00	立项论证	线下论证	论证通过	打印单据
<input type="checkbox"/>	货	202311220004	测试: 资质文件	2023-11-22 15:51	¥ 300,000.00	立项论证	线下论证	论证通过	打印单据
<input type="checkbox"/>	服	202311220003	测试: 服务论证1122-2	2023-11-22 14:20	¥ 199,000.00	立项论证	线下论证	论证通过	打印单据
<input type="checkbox"/>	货	202311220001	测试	2023-11-22 10:10	¥ 1,000,000.00	立项论证	线下论证	论证通过	打印单据
<input type="checkbox"/>	货	202311210007	测试: 邮箱项目不显示	2023-11-21 17:19	¥ 1,000,000.00	立项论证	线下论证	论证通过	打印单据
<input type="checkbox"/>	货	202311210006	测试: 需求验证-1	2023-11-21 17:08	¥ 910,000.00	立项论证	线下论证	论证通过	打印单据

# 如何处理待办

也可以在个人首页的“待处理”，找到需要审核的业务，如下图：

# 如何处理待办

如果有主管权限，还可以在主管首页的“待处理”，找到需要审核的业务：

国资管理系统

0 预警 634 待办 业务 微信 设置 帮助

个人 单位 **主管**

校端论证系统

- 调整论证方式
- 论证申请汇总
- 我经办的论证
- 组织线下论证
- 组织线上论证
- 论证库
- 系统配置

采购管理系统

- 采购申请汇总
- 采购项目管理
- 采购项目执行
- 评审专家管理
- 采购经费

合同管理

- 我经办的合同

资产管理系统

首页

634 待处理 67 被驳回 904 在办业务 业务草稿 10207 审批历史

通知公告 关于系统升级完成通知 2019-01-07 更多 常见问题

11月27日财务刷新成功 10月31日快照生成成功

财务报销结果刷新日志 资产快照生成日志

学校资产概况 台件, 万元 全部

业务办理概览 在办 2023-11

业务总量

业务类型	业务数	金额 (万元)
软件记账	~100	~1000
设备记账	~100	~1000
家具记账	~100	~1000
批量图书记账	~100	~1000
无形资产记账	~100	~1000
领用人变更	~100	~1000
设备维修	~100	~1000
报废	~100	~1000
报废/报损	~100	~1000

在线客服

# 如何处理待办

进入待办事项，筛选出需要审核的业务，点击“处理”如下图：

业务名称	业务号	主题	申请人	申请单位	到达时间	金额(元)	当前节点	操作
预算申报审批	2311250011	测试: 服务可研论证1116-2	论证测试	国有资产与实验室管理处	1天17时前	¥ 200,000.00	经费负责人审核	处理   备注
选专家	202311110001	测试: 论证202311111453	论证测试	国有资产与实验室管理处	15天18时前	¥ 349,999.99	选专家	处理   备注
选专家	202311100002	测试: 论证必填校验	论证测试	国有资产与实验室管理处	16天23时前	¥ 275,999.00	选专家	处理   备注
选专家	202310310004	测试: 货物论证203210311402	论证测试	国有资产与实验室管理处	26天20时前	¥ 6,900,000.23	选专家	处理   备注
购置论证申报流程	2310280003	测试: 服务类科研论证20231028	论证测试	国有资产与实验室管理处	29天20时前	¥ 100,000.00	用户修改参数	处理   备注
购置论证申报流程	2310270011	测试: 项目1	论证测试	国有资产与实验室管理处	30天11时前	¥ 500,000.00	负责人审核	处理   备注

# 第一阶段：项目规划入库

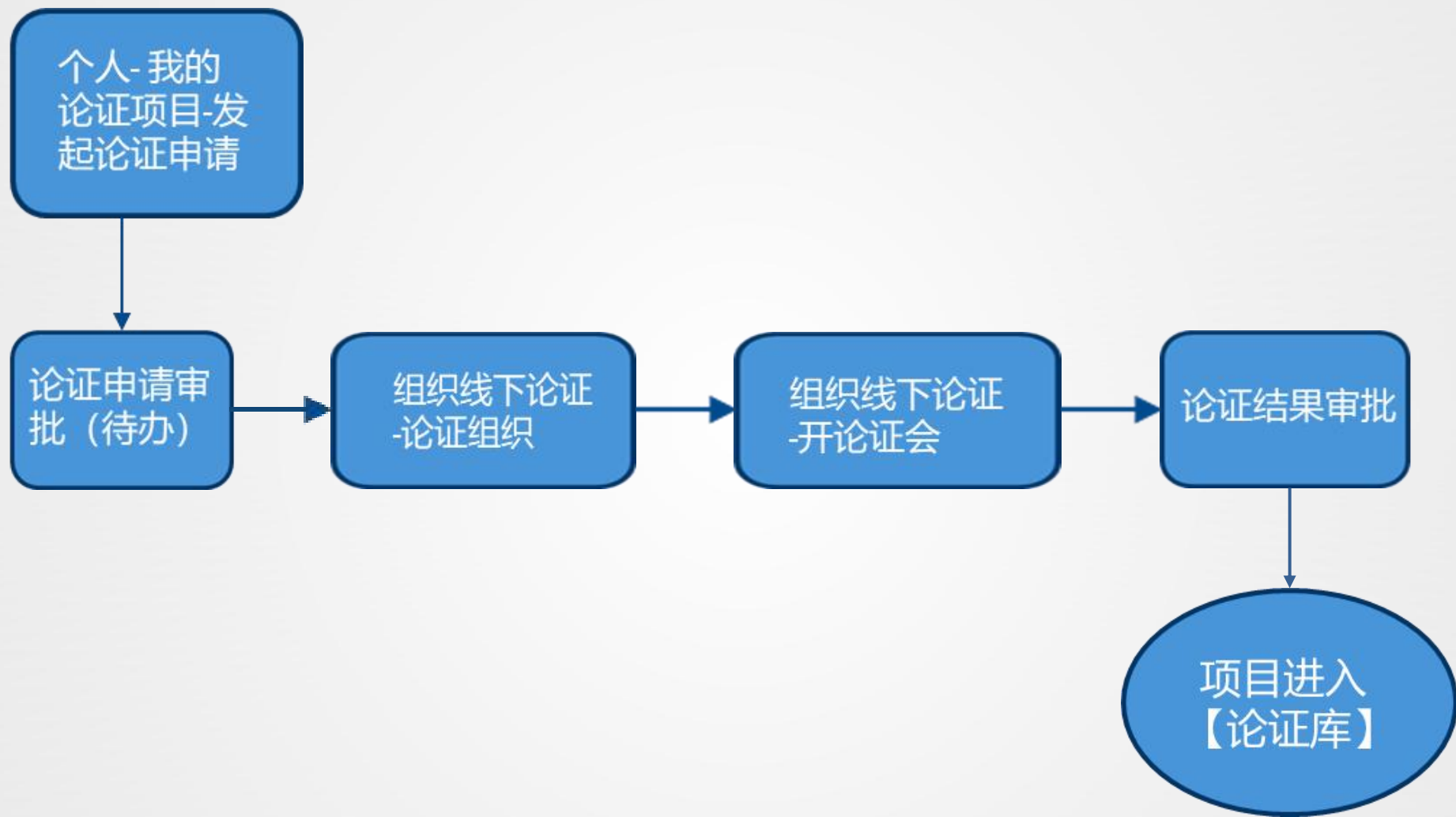

## 二.论证系统 第一阶段

论证申请的发起

项目申请人  
or项目负责人

## 二、个人-我的论证项目-发起论证申请

国资管理系统

个人 单位 主管

校端论证系统

我提交的论证

发起论证申请

申请项目(1) 草稿箱(2)

审核状态 全部 申请审核

共1项,预算总额100,000元

<input type="checkbox"/>	追踪号 ?	
<input type="checkbox"/>	202311250001	

请选择论证入口

货物

服务

**请确认**

请注意！可研论证项目的预算总额需要≥10万人民币，<10万的项目可直接到【我的采购项目】发起采购申请。

我已仔细阅读，并认可以上内容。

确认完成后，  
点击下一步进入填报

确定 取消

下一步

16

## 二、发起论证申请-填写项目信息

国资管理系统

0 预警 135 待办 业务 微信 帮助

个人 单位 主管

校端论证系统

我提交的论证

我提交的论证

选择论证入口 > 2 填写项目信息 > 3 填写明细信息 > 4 确认提交信息

填写项前端有红星号的，为必填项

\*项目名称 论证内容简写

\*申请单位 216-国有资产与实验室管理处

申请人 2 晓 非必填项

\*申请人手机 18 8106

申请人邮箱

\*项目负责人 202

\*负责人手机 1\*\*\*\*\*8106

负责人邮箱

\*存放地点是否 是 否 本单位公房

\*存放地点 校区 请选择 校园 请选择 楼栋 门牌号

\*项目的购置背景及目的

页面上的必填项，全部填写完成后，才能顺利进入下一步

上一步 存草稿 下一步

## 二、发起论证申请-填写明细信息

国资管理系统

个人 单位 主管

校端论证系统

我提交的论证

采购管理系统

我的采购项目

合同管理

我的采购合同

资产管理系统

我领用的资产

资产建账

变动业务

维修业务

首页

我提交的论证

个人业务 > 我的论证项目

返回 | 发起论证申请

申请须知

选择论证入口 > 填写项目信息 > 3 填写明细信息 > 4 确认提交信息

论证入口: 货物/可研论证

新增 批量导入

← 也可点击, 下载模板填写后, 进行批量导入 (慎用)

共0项, 预算总额0元

批量删除 刷新

<input type="checkbox"/>	物资名称	预算单价	数量	小计	操作
还未添加论证明细, 可点击左侧【新增】或【批量导入】					

« < > »

上一步 下一步

在线客服

## 二、发起论证申请-填写明细信息

国资管理系统

个人 单位 主管

校端论证系统

我提交的论证

新增明细

论证入口: 货物/可研论证

\* 采购目录 A03030100-绘画

\* 设备名称

\* 数量  台

\* 固定资产  是  否

\* 质保  年

\* 核心技术要求

\* 业务归口部门 305-档案馆

保存

申请须知

在线客服

提示: 删除默认归口部门, 可以选择其他业务归口部门

会根据选择的品目, 自动匹配业务归口部门及经办人  
但若需要修改默认匹配的归口部门  
修改业务归口部门后, 业务归口部门经办人也会随之改变

上一步 下一步

## 二、发起论证申请-填写明细信息

国资管理系统

0 预警 132 待办 业务 微信 帮助 代周建晓|操作中 国有资产与实验室管理处

个人 单位 主管 首页 我提交的论证

新增明细

\*采购目录 A03030100-绘画

\*设备名称

\*数量  台

\*固定资产  是  否

\*质保  年

\*核心技术要求 只填决定功能和质量的核心参数

\*业务归口部门 305-档案馆

提示: 删除默认归口部门, 可以选择其他业务归口部门

查重后, 决定该项是否需要填写

本单位同类设备/类似设备使用情况 注: 如不存在重复购置的问题, 本项无需填写

资产编号 设备名称 品牌/型号 购置日期 购置

主管业务 > 资产账目 > 全部资产查询

领用单位  关键字 名称

编号 多编号逗号分隔  附件编号 多编号逗号分隔  实名制领用人  自查状态 全部

国资类别  财政资产编号

资产类别

使用状态  在用  闲置  待修  待报废  待报失  待盘亏  待退库  待转出  报损中  待注销

入库日期 自定义  至

购置类型 请选择  终端使用对象  教师使用  学生使用

高级查询  常用查询

在库资产清单 处置资产清单

共238760台件,总(原)值2,604,674,446.22元,净值1,093,774,829.32元。

类别	编号	名称	领用单位	所属学院	分类号	新国标分类	新国标分类名称	型号	税额	原值	累计折旧	净值	资产来源	现状	已使用年限	最低使用年限	领用人	使用方向	存放地	购置日期	入库日期	主管部门备注	终端使用对象	外贸合同号	标签打印次数	最后打印时间
	000	超级恒	实验	化学	0501	A02	网络	501		¥73	¥73				43		测试	教	L1-50	1980	1980				202-2-1	

## 二、发起论证申请-填写明细信息

新增明细

论证入口:货物/可研论证

\*采购目录 A02010104-服务器

\*设备名称

\*数量

\*固定资产 是 否

**\*特种设备 是 否**

\*核心技术要求 只填决定功能和质量的核心参数

\*业务归口部门 216-国有资产与实验室管理处

提示: 删除默认归口部门, 可以选择

国资管理系统

个人 单位 主管

我提交的论证

我负责的论证

论证中的项目

论证库

专家库管理

采购管理系统

我的采购项目

合同管理

我的采购合同

国资管理系统

我领用的资产

资产建账

变动业务

维修业务

资产处置

单据打印

新增明细

本单位同类设备/类似设备使用情况 注: 如个别零星复购的问题, 本项无需填写

资产编号	设备名称	品牌/型号	购置日期	购置金额	存放校区	使用状态	使用机时	操作
								添加校内设备

货物类物资的明细里, “使用、管理技术人员情况”, 至少需要填写一位人员。若是特种设备, 则还必须上传相应资质; 若非特种设备, 则不强制上传资质。

**\*使用、管理技术人员情况** 注: 特种设备、涉放射源设备等的从业人员应取得相应资质

姓名	学历	职称/职务	研究方向	上传资质	操作
				上传文件	删除

添加

必备条件分析

\*当前环境条件是否满足仪器设备的保管使用要求 是 否

\*用房面积、水电气需求及落实情况

← 上一步 下一步 →

在线客服

## 二、发起论证申请-填写明细信息

- 1.如果单个物资/单项服务的预算单价 < 10万元，不强制填“必备条件分析、绩效预测”，默认是收起的，非必填。如果用户自己展开填了，会在论证报告上展示，不填则不展示；
- 2.单个物资/单项服务的预算单价 ≥ 10万元，强制填写，默认展开，必须都填（除了采购需求书）；
- 3.单个物资/单项服务的预算单价 ≥ 30万元，强制填报全部内容，包括“采购需求书”。

新增明细

论证入口: 货物/可研论证

\* 采购目录  选择 [查看单位同类设备](#) [查看本校同类设备](#)

\* 设备名称

\* 数量  台

\* 预算单价 人民币

小计

保存

必备条件分析、绩效预测、采购需求书，图示见下一页

## 二、发起论证申请-填写明细信息

新增明细

**必备条件分析**

- \* 当前环境条件是否满足仪器设备的保管使用要求  是  否
- \* 用房面积、水电气需求及落实情况
- \* 防尘、防潮、防震、防辐射等存放条件和

**新增明细**

**项目绩效预测**

- \* 运行机时预计 \_\_\_\_\_ 机时/年
- \* 其中设备共享 \_\_\_\_\_ 机时/年
- \* 依托设备引进 \_\_\_\_\_ 人/年

新增明细

**采购需求书** 注：本项将作为编制采购文件的重要依据，由采购单位(或委托代理机构)经过充分的市场调查后提出，表述要规范、准确、完整，落实《政府采购需求管理办法》及最新《广东省教育厅关于省直教育系统政府采购负面清单》有关要求，不得指向特定供应商、特定产品，确保竞价公平公正。

技术要求(功能和质求教活: P能、材料、结构、外观、安全等)

交付时间 合同签订后, \_\_\_\_\_ 个月内完成交付

交付地点

## 二、发起论证申请-填写明细信息

还需要针对整个项目，填写“商务要求及市场调查情况”：

国资管理系统(测试)

待办 33 业务 微信 设置 帮助 代论证测试操作中 国有资产与实验室管理处

个人 单位 主管 首页 论证组织 我提交的论证

采购管理系统 我的采购项目 校端论证系统 我提交的论证 我负责的论证 论证中的项目 论证库 专家库管理 查重 预算项目申报 远端调用论... 合同管理 我的采购合同 资产管理系统 我领用的资产 资产建账 变动业务

商务要求及市场调查情况

保存

商务要求

\* 交付时间 合同签订后, 123 个月内完成交付

\* 交付地点 123

\* 付款进度和方式 123

\* 包装运输 123

\* 质保方案 123

\* 售后服务 123

市场调查情况 货物、服务采购需求调研指引注：单一来源采购项目三方报价同一；其他项目，三方报价各异，且报价供应商应具有典型性，通常采取最低报价或平均报价作

刷新 删除 1 > >>

← 上一步 下一步 →

## 二、发起论证申请-确认提交信息

🏠 首页 | 我提交的论证 | 我提交的论证

个人业务 > 我的论证项目

← 返回 | 发起论证申请 ! 申请须知

选择论证入口 > 填写项目信息 > 填写明细信息 > **4 确认提交信息**

**项目信息**  
预算合计: ¥ 90,000.00(玖万元整) 论证入口

项目名称	测试: 信息化建设办公室			216-国有资产与实验室管理处
申请人	2 [redacted] 晓			
项目负责人	2 [redacted] 晓	项目负责人联系方式	18 [redacted] 06	项目负责人联系邮箱
存放地点是否本单位公房	<input checked="" type="checkbox"/> 是			
存放地点	校区 广州	校园 石碑	楼栋 1	门牌号 1
项目的购置背景及目的	1			
项目的主要功能及用途	1			

异常提示  
在提交时, 会校验项目总金额, 小于10万元人民币的话会提示, 如下:  
可研论证项目预算总额需要大于10万人民币, 小于10万的项目可填写【采购申请】进行采购。  
知道了

在线客服

← 上一步 提交申请

## 二、发起论证申请-确认提交信息

在论证项目提交时，会弹出是否为中小微企业预留页面。可选择为中小微企业预留；也可选择不为中小微企业预留，但选择后，需要选填不预留情形，并填写不预留的原因等等。

中小微企业落实情况

温馨提示: 100万元(含)以上项目, 落实经费后请提前联系采购与招投标中心进行意向公开。

暂存 保存并提交

《政府采购促进中小企业发展管理办法》财库[2020]46号文

为中小微企业预留 不为中小微企业预留 中小企业划分标准

\*不预留情形

- 法律法规和国家有关政策明确规定优先或者应当面向事业单位、社会组织等非企业主体采购的;
- 因确需使用不可替代的专利、专有技术, 基础设施限制, 或者提供特定公共服务等原因, 只能从中小企业之外的供
- 按照本办法规定预留采购份额无法确保充分供应, 充分竞争, 或者存在可能影响政府采购目标实现的情形;
- 框架协议采购项目;
- 省级以上人民政府财政部门规定的其它情形;

不预留原因

证明材料 上传文件

在线客服

# 三.论证系统

## 第一阶段

论证申请的审核

采购单位分管领导，  
业务归口部门经办人、  
科长、分管领导

# 三、论证申请审批

## 审核流程

1. 论证申请人提交可研论证申请后，会推送到“采购单位”相关负责人审核，并生成待办。审核页面支持查看【单位同类资产/服务】【本校同类资产/服务】；

2. 采购单位审批完后，项目还在审批中，待归口部门经办人审批。业务归口部门经办人审批时，审批页面可审核所有资料、查重。点击【批准】弹出的页面，会有两个字段【指定科长审批】、【指定分管领导审批】，非必填；

3. 选择了指定科长审批，但是没有选择指定分管领导审批，则经办人审批通过，待科长审批，科长审批完，论证申请审核流程结束。选择了指定科长审批，也选择了指定分管领导审批，则需要等这两个节点都审核完成，论证申请审核流程才会结束；

4. 论证申请审核流程，全部节点审批通过后，此时项目状态为：组织论证。

# 三、论证申请审批

业务归口部门经办人点击【批准】后弹出的页面，可【指定科长审批】、【指定分管领导审批】

业务号: 2311270002

发起“购置论证”业务

论证测试

采购单位审批  
评论: 同意

业务归口部门经  
待 处理

结束

批准 驳回

批准 取消

\* 审批意见 同意

常用意见 同意 1.项目查重资料不准确 2.质保期未填写完成 3.市场调研未完成  
同意, 指定曹洁审批 同意组织可研论证, 论证应注意的问题: 是否存在重复购置...

最近意见 同意 1.项目查重资料不准确 2.质保期未填写完成 3.市场调研未完成  
同意组织可研论证, 论证应注意的问题: 是否存在重复购置... 同意, 指定曹洁审批

附件 上传文件 此附件会显示在审批历史流程上

指定科长审批

指定分管领导审批

固定资产	是	业务归口部门	216-国有资产与实验室管理处
核心技术/商务	1		

# 四.论证系统

## 第一阶段

组织论证

项目负责人

# 四、组织线下论证-项目负责人组织论证

国资管理系统

预警 待办 业务 微信 帮助 代论证测试操作中 国有资产与实验室管理处

个人 单位 主管

校端论证系统

我提交的论证

我负责的论证

论证中的项目

论证库

专家库管理

采购管理系统

我的采购项目

合同管理

我的采购合同

资产管理系统

我领用的资产

资产建账

变动业务

维修业务

资产处置

单据打印

首页 我提交的论证

个人业务 > 我的论证项目

返回 | 发起论证申请 申请须知

1 选择论证入口 > 2 填写项目信息 > 3 填写明细信息 > 4 确认提交信息

\*项目名称 论证内容简写

\*申请单位 216-国有资产与实验室管理处

申请人 100100-论证测试

\*申请人手机 1

申请人邮箱

\*项目负责人 100100-论证测试

负责人手机 1

负责人邮箱

\*存放地点是否本单位公房 是 否

\*存放地点 校区 请选择 校园 请选择 楼栋 门牌号

\*项目的购置背景及目的

系统会默认项目负责人就是申请人本人。可以对项目负责人进行修改。

上一步 存草稿 下一步

在线客服

# 四、组织线下论证-论证组织-选专家

论证申请审核流程完成后，会推送“选择专家”待办给项目负责人：

国资管理系统(测试) 待办 8 业务 微信 设置 帮助 代论证测试操作中 国有资产与实验室管理处

个人 单位 主管

项目实施库  
调整论证方式  
主管上报时...  
预算申报汇总  
论证申请汇总  
我经办的论证  
专家库管理  
系统配置

业务 > 待办事项

关键字  申请人  申请单位  任务

备注

业务名称

共8项, 总额10,925,999.22元

业务名称	业务号	主题	申请人	申请单位	到达时间	金额(元)	当前节点	操作
选专家	202311270001	测试	论证测试	国有资产与实验室管理处	刚刚	¥ 100,000.00	选专家	处理   备注
预算申报审批	2311250011	测试: 服务可研论证1116-2	论证测试	国有资产与实验室管理处	1天16小时前	¥ 200,000.00	经费负责人审核	处理   备注
预算申报审批	2311230002	测试: 论证流程-2	论证测试	国有资产与实验室管理处	4天前	¥ 2,500,000.00	经费负责人审核	处理   备注
选专家	202311110001	测试: 论证202311111453	论证测试	国有资产与实验室管理处	15天17小时前	¥ 349,999.99	选专家	处理   备注
选专家	202311100002	测试: 论证必填校验	论证测试	国有资产与实验室管理处	16天22小时前	¥ 275,999.00	选专家	处理   备注
选专家	202310310004	测试: 货物论证203210311402	论证测试	国有资产与实验室管理处	26天19小时前	¥ 6,900,000.23	选专家	处理   备注

遇到错误信息, 请联系技术支持: 400-101-0335按语音提示选择, 或咨询系统在线客服

# 四、组织线下论证-论证组织-选专家

项目负责人也可在他/她的“论证中的项目”的“论证组织”中找到该项目，选择专家：

国资管理系统(测试) 待办 8 业务 微信 设置 帮助 代论证测试操作中 国有资产与实验室管理处

个人 单位 主管

采购管理系统

我的采购项目

校端论证系统

预算项目申报

我提交的论证

我负责的论证

**论证中的项目**

论证组织

开论证会

论证库

专家库管理

查重

合同管理

我的采购合同

资产管理系统

我领用的资产

资产建账

论证组织

校端论证系统 > 个人业务 > 论证中的项目 > 论证组织

共5项, 预算总额 7,825,999.22 元

追踪号	项目名称	申请人	物资数量	提交时间	预算	经费信息	操作
202311270001	测试	论证测试 国有资产与实验室管理处	1种/1件	2023-11-27 09:48	¥ 100,000.00		<b>选专家</b> 备注
会议时间: 2023-11-22 17:43至2023-11-24 17:43 会议地点: 测试							继续选专家 取消选专家
202311100002	测试: 论证必填校验	论证测试 国有资产与实验室管理处	4种/5件	2023-11-10 11:18	¥ 275,999.00		移除本次论证 备注
会议时间: 2023-11-23 17:39至2023-11-24 17:50 会议地点: 测试							继续选专家 取消选专家
202310270003	测试: 服务十二七	论证测试 国有资产与实验室管理处	1种/1件	2023-10-27 23:25	¥ 200,000.00		移除本次论证 备注
会议时间: 2023-11-21 10:08至2023-11-30 10:08 会议地点: 测试							继续选专家 取消选专家
202311110001	测试: 论证202311111453	论证测试 国有资产与实验室管理处	3种/3件	2023-11-11 16:07	¥ 349,999.99		移除本次论证 备注
会议时间: 2023-11-21 15:51至2023-11-21 14:48 会议地点: 测试							继续选专家 取消选专家

## 四、组织线下论证-论证组织-选专家

点击“选专家”，设置好会议时间后，来到选择专家页面，选择专家：

选专家

1 设置会议时间 > 2 选专家 > 3 确认专家信息

! 请选择非本单位、副高及副高级以上职称的专家，若专业较冷门，可放宽至中级（工作需满8年）

选择专家 刷新

序号	专家姓名	工作单位	职称	职务	职级	操作
待选择专家						

« < > »

« 上一步 下一步 »

## 四、组织线下论证-论证组织-选专家

点击手机符号，会弹出专家联系方式，先线下与专家沟通好，确定专家能够参加论证会，再进行选择：

选择专家

请输入姓名、单位关键字查询  高级搜索

批量选择 刷新

<input type="checkbox"/>	专家姓名	工作单位	职称	职务	职级	从事专业	专家来源	操作
<input type="checkbox"/>	[模糊]	华南师范大学					系统同步	选择
<input type="checkbox"/>	[模糊]	华南师范大学					系统同步	选择
<input type="checkbox"/>	[模糊]	华南师范大学					系统同步	选择
<input type="checkbox"/>	[模糊]	华南师范大学					系统同步	选择
<input type="checkbox"/>	[模糊]	华南师范大学					系统同步	选择
<input type="checkbox"/>	[模糊]	华南师范大学					系统同步	选择
<input type="checkbox"/>	[模糊]	华南师范大学					系统同步	选择
<input type="checkbox"/>	[模糊]	华南师范大学					系统同步	选择
<input type="checkbox"/>	[模糊]	华南师范大学					系统同步	选择

操作提示  
联系电话: 1 [模糊]

知道了

# 四、组织线下论证-开论证会

选择好专家后，点击“开论证会”，打印论证材料后，点击“开始会议”，进行线下的论证会议：

ID	名称	地点	状态	日期	金额	操作
会议时间: 2023-11-15 17:45至2023-11-15 18:46 会议地点: 测试地点 已开始						
202311150006	服务1	论证测试 国有资产与实验室管理处	3种/3件	2023-11-15 16:38	¥ 280,000.00	录入结果 修改项目 打印论证材料 备注
会议时间: 2023-11-17 17:35至2023-11-17 17:35 会议地点: 测试录入论证结果 已开始						
202311170002	测试: 货物类验证1117	论证测试 国有资产与实验室管理处	1种/1件	2023-11-17 16:36	¥ 100,000.00	录入结果 修改项目 打印论证材料 备注
会议时间: 2023-11-21 13:45至2023-11-21 13:46 会议地点: 测试录入论证结果 已开始						
202311210001	测试: 服务可研论证1121流程	论证测试 国有资产与实验室管理处	2种/2件	2023-11-21 10:39	¥ 100,998.00	录入结果 修改项目 打印论证材料 备注
会议时间: 2023-11-23 10:50至2023-11-23 10:50 会议地点: testtest 未开始						
202310280001	测试: 货物可研论证20231028	论证测试 国有资产与实验室管理处	2种/11件	2023-10-28 11:38	¥ 11,000,000.00	重新组织 修改项目 打印论证材料 备注
会议时间: ██████████ 会议地点: 测试 未开始						
202311270001	测试	论证测试 国有资产与实验室管理处	1种/1件	2023-11-27 09:48	¥ 100,000.00	重新组织 修改项目 打印论证材料 备注

# 四、组织线下论证-开论证会

会议后，专家组对论证结果达成一致后，点击“录入结果”：

国资管理系统(测试) 6 待办 业务 微信 设置 帮助 代论证测试操作中 国有资产与实验室管理处

个人 单位 主管

采购管理系统

我的采购项目

校端论证系统

预算项目申报

我提交的论证

我负责的论证

论证中的项目

论证组织

**开论证会**

论证库

专家库管理

查重

合同管理

我的采购合同

资产管理系统

我领用的资产

资产建账

首页 论证库 论证组织 开论证会

会议时间: 2023-11-15 17:45至2023-11-15 18:46		会议地点: 测试地点		已开始			
202311150006	服务1	论证测试 国有资产与实验室管理处	3种/3件	2023-11-15 16:38	¥ 280,000.00	录入结果 修改项目	打印论证材料 备注
会议时间: 2023-11-17 17:35至2023-11-17 17:35		会议地点: 测试录入论证结果		已开始			
202311170002	测试: 货物类验证1117	论证测试 国有资产与实验室管理处	1种/1件	2023-11-17 16:36	¥ 100,000.00	录入结果 修改项目	打印论证材料 备注
会议时间: 2023-11-21 13:45至2023-11-21 13:46		会议地点: 测试录入论证结果		已开始			
202311210001	测试: 服务可研论证1121流程	论证测试 国有资产与实验室管理处	2种/2件	2023-11-21 10:39	¥ 100,998.00	录入结果 修改项目	打印论证材料 备注
会议时间: 2023-11-23 10:50至2023-11-23 10:50		会议地点: testtest		未开始			开始会议
202310280001	测试: 货物可研论证20231028	论证测试 国有资产与实验室管理处	2种/11件	2023-10-28 11:38	¥ 11,000,000.00	重新组织 修改项目	打印论证材料 备注
会议时间: ██████████		会议地点: 测试		已开始			
202311270001	测试	论证测试 国有资产与实验室管理处	1种/1件	██████████	¥ 100,000.00	<b>录入结果</b> 修改项目	打印论证材料 备注

# 四、组织线下论证-开论证会

录入结果，此时必须选择一位专家为组长（组长由专家组推荐产生），才能进行下一步：

录入论证结果

1 录入结果 > 2 请专家签字 > 3 结果确认

\* 专家组结论

\* 专家组建议

其他附件

序号	专家姓名	个人建议	具体评审意见	操作
1	华南师范大学			设为组长 录入结论
2	华南师范大学			设为组长 录入结论

刷新

暂存

# 四、组织线下论证-开论证会

请专家微信扫码签字。签字后，确认结果，完成“开论证会”环节：

国资管理系统(测试)

待办 6 业务 微信 设置 帮助 代论证测试操作中 国有资产与实验室管理处

录入论证结果

1 录入结果 > 2 请专家签字 > 3 结果确认

\*签字方式

扫码签字  点击放大二维码

论证结果

专家组意见

相关附件

上一步 暂存 下一步

# 五.论证系统 第一阶段

论证结果的审批

采购单位分管领导

# 五、论证结果审批

“采购单位审批”页面，支持查看项目详情、论证报告：

业务号: 2311240037

- 发起“论证结果审核”业务  
23-11-24 16:41  
论证测试
- 采购单位审批  
待处理
- 结束

论证项目 | 论证报告(货物)

批准 | 驳回

项目名称	测试	预算合计	¥ 110,000.00(壹拾壹万元整)		
申请单位	国有资产与实验室管理处	申请人	论证测试	论证方式	线下论证
		会议时间	2023-11-24 16:59至2023-11-24 16:59		
会议室地点	测试录入论证结果				

论证结论

论证结论	论证通过
专家组建议	1
相关附件	无

刷新

序号	专家	个人建议	具体评审意见
1	 组长 test test	同意	
2	 测试 测试	同意	
3	 吉林大学 教授	同意	

# 五、论证结果审批

采购单位审批时，点击【批准】之后，弹出的页面，除了需要填写审批意见，还需要选择电子签章

业务号: 2311240037

论证项目 论证报告(货物)

发起“论证结果审批”业务  
23-11-24 16:41 批准

论证测试

采购单位审批  
待

结束

批准 驳回

批准 取消

\* 审批意见 同意

常用意见 同意

最近意见 同意

附件 上传文件 此附件会显示在审批历史流程上

请选择电子签章

如果没有要选择的公章信息，请与信息办联系!

2	测试 测试	同意
3	杨超 吉林大学 教授	同意

## 五、论证结果审批

论证结果审批通过后，会在论证报告上生成电子签章，盖章效果如下图所示：

**华南师范大学**

大额货物、服务采购项目可行性研究报告

服务类

申购单位  国有资产与实验室管理处

项 目 名 称 测试：[REDACTED]

项 目 负 责 人 [REDACTED]

联 系 电 话 [REDACTED]

填 表 时 间 2023-11-22 14:14:44

1

同时，项目也进入了【论证库】

**补充说明**

**论证库**

**专家库**

# 论证库

目前在论证库中，可以查看到所有已经完成了论证结果审核流程的项目及状态

国资管理系统(测试) 6 待办 业务 微信 设置 帮助 代论证测试操作中 国有资产与实验室管理处

个人 单位 主管 首页 我提交的论证 论证库

校端论证系统 > 个人业务 > 论证库

追踪号、项目名称 高级搜索

共16项,预算总额14,916,553元 批量设置采购年 刷新

追踪号	项目名称	申请人	物资数量	提交时间	预算	完成时间	论证方式	采购进度
202311220006	测试: 服务采购需求书报告, 上传文件	论证测试 国有资产与实验室管理处	1种/5件	2023-11-22 16:58	¥ 600,000.00	2023-11-23 14:20	线下论证	待采购
202311220005	测试: 服务论证流程1122-3	论证测试 国有资产与实验室管理处	2种/4件	2023-11-22 16:20	¥ 1,912,000.00	2023-11-22 17:06	线下论证	待采购
202311220004	测试: 资质文件	论证测试 国有资产与实验室管理处	1种/1件	2023-11-22 15:51	¥ 300,000.00	2023-11-23 14:19	线下论证	待采购
202311220003	测试: 服务论证1122-2	论证测试 国有资产与实验室管理处	2种/2件	2023-11-22 14:20	¥ 199,000.00	2023-11-23 14:18	线下论证	待采购
202311220001	测试	论证测试 国有资产与实验室管理处	1种/1件	2023-11-22 10:10	¥ 1,000,000.00	2023-11-23 14:18	线下论证	待采购
202311210007	测试: 邮箱项目不显示	论证测试 国有资产与实验室管理处	2种/2件	2023-11-21 17:19	¥ 1,000,000.00	2023-11-23 14:25	线下论证	待采购
202311210006	测试: 需求验证-1	论证测试 国有资产与实验室管理处	2种/4件	2023-11-21 17:08	¥ 910,000.00	2023-11-23 14:21	线下论证	待采购
202311210004	测试: 发起论证-1	论证测试 国有资产与实验室管理处	2种/2件	2023-11-21 15:35	¥ 220,000.00	2023-11-23 14:21	线下论证	待采购

# 专家库

在专家库管理中，可以根据姓名、单位关键字查找专家，也可以新增专家（行业专家由相应业务归口管理部门负责添加，录入专家信息务必真实可靠！）

国资管理系统(测试)

待办 6 业务 微信 设置 帮助 代论证测试操作中 国有资产与实验室管理处

个人 单位 主管

采购管理系统

我的采购项目

校端论证系统

预算项目申报

我提交的论证

我负责的论证

论证中的项目

论证库

**专家库管理**

查重

合同管理

我的采购合同

资产管理系统

我领用的资产

资产建账

变动业务

维修业务

新增专家

请输入姓名、单位关键字查询 高级搜索

刷新

专家姓名	工作单位	职称	职务	职级	从事专业	专家来源	操作
范冰冰	华南师范大学					系统同步	
李银娣	华南师范大学					系统同步	
叶建生	华南师范大学					系统同步	
熊鹰	华南师范大学					系统同步	
陈宏波	华南师范大学					系统同步	
黄佐华	华南师范大学					系统同步	
李吉桂	华南师范大学					系统同步	
王涛	华南师范大学					系统同步	
林南晖	华南师范大学					系统同步	
叶庆生	华南师范大学					系统同步	

## 第二阶段：项目预算申报

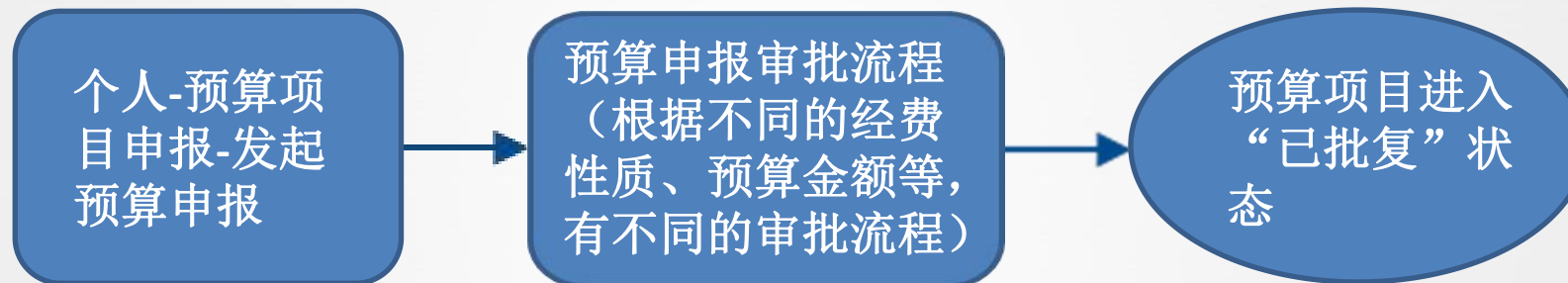

# 六.论证系统 第二阶段

发起预算申请

项目申请人

# 六、个人-预算项目申报-发起预算申报

国资管理系统(测试) 34 待办 业务 微信 设置 帮助 代论证测试操作中 国有资产与实验室管理处

个人 单位 主管

发起预算申报

全部(75) 草稿箱(1)

共75项, 预算总额60,808,478.08元, 购置计划...

追踪号	采购项目编号(采购)	项目
<input type="checkbox"/>	202311220006	测试需求传文
<input type="checkbox"/>	202311210006	测试证-
<input type="checkbox"/>	202311210002	测试程-
<input type="checkbox"/>	202311220004	测试
<input type="checkbox"/>	202311240015	测试论证

采购管理系统  
我的采购项目  
校端论证系统  
我提交的论证  
我负责的论证  
论证中的项目  
论证库  
专家库管理  
查重  
预算项目申报  
远端调用论...  
合同管理  
我的采购合同  
资产管理系统  
我领用的资产  
资产建账  
javascriptvoid(0)

国资管理系统(测试) 34 待办 业务 微信 设置 帮助 代论证测试操作中 国有资产与实验室管理处

选择可研论证项目

请输入项目名称、关键字

共4项, 预算总额2,830,000元

追踪号	项目名称	物资数量	预算	操作
202403150002	测试: [模糊]	1种/1件	¥ 100,000.00	选择
202311210006	测试: [模糊]	2种/4件	¥ 910,000.00	选择
202311210006	测试: [模糊]	2种/4件	¥ 910,000.00	选择
202311210006	测试: [模糊]	2种/4件	¥ 910,000.00	选择

1~4/共 4 条

变动业务  202311240015 测试: 服务可研论证1124-10 2种/2件 ¥ 109,999.00 服务 办公经费 已撤回 2023-11-29 / 修改 经费 删除

# 六、个人-发起预算申报-添加经费

- 填写须知:** 1. 校级预算若经费还未落实的,只需选择【经费归口部门】,其他内容非必填; 2. 经费已落实的,需确保所用经费信息完整准确,资金到位;
- \*经费性质:** 下拉,选择“经费性质”
- \*经费账号:** 请输入经费账号。输入完整的经费账号,会自动匹配到对应的账号。并带出“经费名称”、“经费负责人”和“经费管理单位”这几项信息
- \*经费名称:**
- \*经费负责人:**
- \*经费管理单位:**
- \*经费归口部门:** 选择“经费归口部门”

The background interface shows a list of projects and a '添加经费' button highlighted with a red box. The bottom of the screen shows a summary of the current budget item: 202311240015, 测试: 服务科研论证1124-10, 2种/2件, ¥109,999.00, 服务, 办公经费, 已撤回.

# 六、个人-发起预算申报-提交

国资管理系统(测试)

待办 34 业务 微信 设置 帮助 代论证测试操作中 国有资产与实验室管理处

选择可研论证项目

选择经费

可研论证项目: 测试: 预算变更202403151044

您的经费使用总金额为100,000.00元

添加经费

公共物资保障管理经费  
经费性质: 常规经费  
负责人: 国有资产与实验室管理处

\* 本次使用 100000 元

添加经费完成后, 提交

可以从您近期使用的经费卡中选择

账号: [模糊] 名称: 公共物资保障管理经费	账号: 101-2 名称: 测试经费2号1	账号: 666666 名称: 测试	账号: test202403181508 名称: 测试: 低于10w的非校级经费
----------------------------	--------------------------	----------------------	---

存草稿 提交

变动业务 202311240015 测试: 服务可研论证1124-10 2种/2件 ¥109,999.00 服务 办公经费 已撤回 2023-11-29

51

# 七.论证系统

## 第二阶段

预算申报审批

经费负责人、经费管理单位、经费归口管理部门、分管校领导、校长办公会议、党委常委会会议等

## 七、预算申报审批流程

申请人提交预算申请之后，进入审批流程。此时，系统会按照内置的判断规则，根据不同的经费性质、预算金额等条件，进入不同的审批流程。

系统会将待办任务推送到拥有“经费负责人审核”、“经费管理单位审核”、“经费来源审核”、“经费归口部门审核”、“‘三重一大’上会”和“分管校领导审核”等审核权限的老师处。

拥有上述审核权限的老师，应该怎样处理待办任务，详见“一、基础操作”中的“如何处理待办”。

# 八.论证系统 第二阶段

查看预算批复结果

项目申请人

# 八、项目进入“已批复”状态

完成预算申报审批流程的项目，会进入到“已批复”状态：

国资管理系统(测试) 33 待办 业务 微信 设置 帮助 代论证测试操作中 国有资产与实验室管理处

发起预算申报

全部(75) 草稿箱(1)

请输入项目名称、关键字 高级搜索

共75项, 预算总额60,808,478.08元, 购置计划执行率8.93%

批量发起采购 刷新

<input type="checkbox"/>	追踪号	采购项目编号(采招)	项目名称	物资数量	预算	采购大类	经费性质	状态	申报时间	购置计划执行率	采购方式	操作
<input type="checkbox"/>	202311220006		测试: [模糊]	1种/5件	¥ 600,000.00	服务	房屋及构筑物新建项目,非学校预备费	已批复	2023-11-23	0%		变更记录
<input type="checkbox"/>	202311210006		测试: [模糊]	2种/4件	¥ 910,000.00	货物	科研项目经费	已批复	2023-11-25	0%	公开招标	

# 第三阶段：需求论证

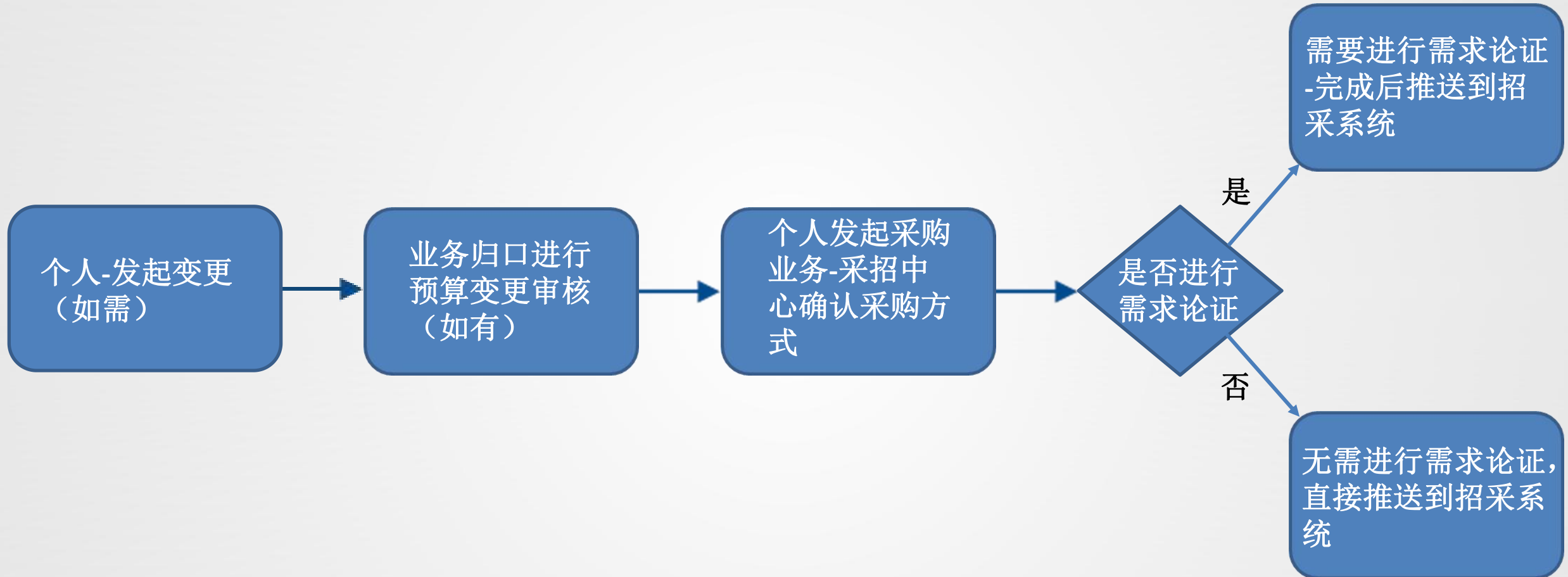

# 九.论证系统

## 第三阶段

个人-发起变更  
(如需)

项目申请人

# 九、个人-发起变更 (如需)

在发起采购之前，申请人可能会需要调整预算、商务要求。选择状态为“已批复”的项目，在操作列点击【变更】。（如果已发起过变更的项目，会显示有【变更记录】）

国资管理系统(测试)												
待办 33 业务 微信 设置 帮助 代论证测试操作中 国有资产与实验室管理处												
个人 单位 主管 预算项目申报												
<input type="checkbox"/>	202404030002	测试: 0403二	2种/3件	¥ 200,000.00	货物	常规经费	已推采招系统	2024-04-03	0%	竞争性谈判(参考)		
<input type="checkbox"/>	202312050001	测试: 货物论证 202312051422	1种/1件	¥ 1,000,000.00	货物	财政专项经费	已批复	2023-12-05	0%		变更记录	
<input type="checkbox"/>	202311210007	测试: 邮箱项目 不显示	2种/2件	¥ 1,000,000.00	货物	财政专项经费	已批复	2023-11-23	0%		变更记录	
<input type="checkbox"/>	202311220005	测试: 服务论证 流程1122-3	2种/4件	¥ 1,912,000.00	服务	科研项目经费	已批复	2023-11-23	0%	国际招标	变更记录	
<input type="checkbox"/>	202311220003	测试: 服务论证 1122-2	2种/2件	¥ 199,000.00	服务	科研项目经费	已撤回	2023-11-23	/		修改经费 删除	
<input type="checkbox"/>	202311220001	测试	1种/1件	¥ 1,000,000.00	货物	科研项目经费	已批复	2023-11-24	0%		变更	
<input type="checkbox"/>	202311270002	测试: 论证发预 算1127-1	2种/7件	¥ 225,495.00	货物	学校预备 费,科研项目 经费	未批复	2023-11-27	/			

# 九、个人-发起变更 (如需)

国资管理系统(测试) 待办 33 业务 微信 设置 帮助 代论证测试操作中 国有资产与实验室管理处

个人 单位 主管 首页 预算项目申报

### 预算变更

1 商务要求 > 2 明细信息 > 3 经费信息

\* 交付时间 合同签订后, 1123 个月内完成交付

\* 交付地点 141234

\* 付款进度和方式 11234

\* 包装运输 11234

\* 质保方案 11

\* 售后服务 12341234

下一步

202403140001	测试: 多经费 202403141003	2种/2件	¥ 200,000.00	货物	财政专项 经费,科研 项目经费, 非学校预	已批复	2024-03- 14	0%	公开招标	变更记录
--------------	-------------------------	-------	--------------	----	--------------------------------	-----	----------------	----	------	------

# 十.论证系统 第三阶段

预算变更审核  
(如有)

业务归口部门经办人

# 十、业务归口-预算变更审核 (如有)

[查看原预算审批详情](#)

业务号: 2403140021

- 发起“预算变更”业务  
24-03-14 17:34  
论证测试
- 业务归口审批**  
评论: 同意12345  
24-03-14 17:36
- 结束

商务要求

\*交付时间 合同签订后, 2 个月内完成交付

\*交付地点 1

\*付款进度和... 1

\*包装运输 2

\*质保方案 3

\*售后服务 4

物资列表

物资名称	预算单价	数量	小计
测试: 心理学服务01-修改1 目录: /服务/...../心理学的研究和试验开发服务/	¥ 900,000.00	2项	¥ 900,000.00
测试: 包装服务1	¥ 56,000.00	2项	¥ 56,000.00

61

# 十一.论证系统 第三阶段

批量发起采购

项目申请人

# 十一、个人-发起采购业务

申请人变更完预算的项目，或者不需要变更预算的项目，需要采购时，发起采购业务：

<input type="checkbox"/>	追踪号	采购项目编号 (采招)	项目名称	物资数量	预算	采购大类	经费性质	状态	申报时间	购置计划 执行率	采购方式	操作
<input checked="" type="checkbox"/>	202311220006		测试: 服务采购 需求书报告, 上 传文件	1种/5件	¥ 600,000.00	服务	房屋及构 筑物新建 项目,非学 校预备费	已批复	2023-11- 23	0%		变更 记录
<input type="checkbox"/>	202311210006		测试: 需求验 证-1	2种/4件	¥ 910,000.00	货物	科研项目 经费	已批复	2023-11- 25	0%	公开招标	
<input type="checkbox"/>	202311210002		测试: 论证流 程-1	2种/2件	¥ 220,000.00	货物	财政专项 经费,科研 项目经费	未批复	2023-11- 25	/		
<input type="checkbox"/>	202311220004		测试: 资质文件	1种/1件	¥ 300,000.00	货物	科研项目 经费,房屋 及构筑物 新建项目	已撤回	2023-11- 25	/		修改 经费 删除
<input type="checkbox"/>	202311240015		测试: 服务可研 论证1124-10	2种/2件	¥ 109,999.00	服务	办公经费	已撤回	2023-11- 29	/		修改 经费 删除

# 十二.论证系统

## 第三阶段

确认采购方式

采购与招投标中心  
经办人

# 十二、采招中心负责人-确认采购方式

招采中心负责人需要选择项目的采购方式，填写拟定的依据 提交

业务号: 2403270007

- 发起“确认采购方式”业务  
24-03-27 10:11  
论证测试
- 采购方式确认**  
待处理
- 结束

\*采购方式

\*拟定依据

**项目信息**

预算合计: ¥ 1,000,00

101-2

测试经费2号1  
经费性质: 办公经费  
负责人: 论证测试 国有资产与实验室管理处

<b>项目名称</b>	测试: 确认采购方式202403270948		<b>申请单位</b>	216-国有资产与实验室管理处	
<b>申请人</b>	100100-论证测试	<b>申请人联系方式</b>	12345678901	<b>申请人联系邮箱</b>	[redacted]
<b>项目负责人</b>	100100-论证测试	<b>项目负责人联系方式</b>	12345678901	<b>项目负责人联系邮箱</b>	[redacted]
<b>存放地点是否本单位公房</b>	<input type="checkbox"/> 是 <input checked="" type="checkbox"/> 否				
<b>存放地点</b>	<b>校区</b> 佛山	<b>校园</b> 南海	<b>楼栋</b> 1234	<b>门牌号</b> 1234	
<b>项目的购置背景及目的</b>	1234				

# 十三.论证系统

## 第三阶段

需求论证（如  
需）

业务归口部门经办人

## 十三、业务归口部门经办人-进行需求论证（如需）

确认采购方式流程结束后，系统根据采购方式对应关系自动判断：

- 1、如果是不需要发起“需求论证”的采购方式，则项目自动推送给采招系统；
- 2、如果是不确定是否需要发起“需求论证”的采购方式，则自动给业务归口经办人，发起一个“需求审查”的待办。业务归口经办人审核，若项目不需要进行“需求论证”，则审核后自动推送给采招系统；若项目需要进行“需求论证”，则进入需求论证流程。

业务号: 2403190018

- 发起“确认采购方式”业务  
24-03-19 18:34  
论证测试
- 采购方式确认  
评论: 同意  
24-03-19 18:48  
论证测试
- 需求审查  
待处理
- 结束

请确认此项目是否需要进行需求论证，若不需要将推送采招系统进行采购。

\*是否需求论证  是  否

提交

项目信息

预算合计: ¥910,000.00(玖拾壹万元整) 论证入口: 货物/可研论证

101-29	主账号	¥910,000.00
--------	-----	-------------

测试1号经费1  
经费性质: 学科建设  
负责人: 崔宗熹 国有资产与实验室管理处

项目名称	测试: 需求验证-4	申请单位	216-国有资产与实验室管理处
------	------------	------	-----------------

## 十三、业务归口部门经办人-进行需求论证（如需）

如果业务归口部门经办人判断项目需要进行“需求论证”，则“需求审查”后会自动给业务归口经办人，发起一个“选择专家”的待办。

需求论证，组织论证的过程功能，跟可研论证一样：

1. “论证组织”，选专家；
2. “开论证会”，进行论证，修改项目，录入结果。

# 十四.论证系统

## 第三阶段

需求论证结果  
审核

项目负责人、业务归  
口部门分管领导

## 十四、需求论证结果审核

需求论证的结果，由采购单位项目负责人、业务归口部门领导进行审核。

审核完成后，项目自动推送给采招系统进行后续的执行流程。